



HACIA UN INDICADOR MUNDIAL DE LAS VÍCTIMAS NO IDENTIFICADAS EN MATERIAL DE EXPLOTACIÓN SEXUAL DE NIÑAS, NIÑOS Y ADOLESCENTES

Informe-resumen



Cofinanciado por el Fondo de Seguridad
Interior de la Unión Europea

ECPAT International es una red global compuesta por 102 organizaciones y coaliciones de la sociedad civil en 93 países. Respalda por el Secretariado de ECPAT en Bangkok, Tailandia, ECPAT tiene un objetivo: acabar con la explotación sexual de niñas, niños y adolescentes en todo el mundo. Este estudio forma parte del programa de ECPAT para acabar con la explotación sexual de niñas, niños y adolescentes en línea.

INTERPOL es la mayor organización policial internacional del mundo, con 192 países miembros y sede en Lyon, Francia. Este estudio ha sido elaborado en colaboración con la Unidad de Delitos contra Menores (CAC, por sus siglas en inglés), que opera en el marco del Programa contra el crimen organizado y emergente de INTERPOL. La Unidad CAC se encarga de coordinar la respuesta a los delitos cometidos contra niñas, niños y adolescentes, centrándose principalmente en el abuso y la explotación sexuales. La Base de Datos Internacional sobre Explotación Sexual de Niños (ICSE, por sus siglas en inglés), una plataforma colaborativa global para la identificación de víctimas, constituye un elemento central de esta respuesta.

Diseñado por Quo Global
Bangkok, Tailandia

© INTERPOL, 2018

Las estadísticas, gráficas y tablas de este documento están basadas en un análisis de muestras extraídas de la Base de Datos Internacional sobre Explotación Sexual de Niños (ICSE) en junio y agosto de 2017 y de entrevistas realizadas en noviembre de 2017. El informe completo puede obtenerse en www.ecpat.org.

ECPAT International

328/1 Phayathai Road,
Ratchatewi, Bangkok 10400
Tailandia
Sitio web: www.ecpat.org
Correo electrónico: info@ecpat.org

Para obtener más información:



Descargo de responsabilidad

Este proyecto ha sido financiado con el apoyo de la Comisión Europea. Esta publicación refleja únicamente las opiniones del autor, y no puede atribuirse ninguna responsabilidad a la Comisión Europea sobre el uso que pueda hacerse de la información contenida en ella.

Introducción

Este documento es un resumen de un informe más extenso titulado *Hacia un indicador mundial de las víctimas no identificadas en material de explotación sexual de niñas, niños y adolescentes*, publicado por ECPAT International e INTERPOL en febrero de 2018. El estudio correspondiente fue financiado por la Unión Europea y se llevó a cabo entre 2016 y 2018 bajo el nombre de Proyecto I-CARE, «ICSE Database Connectivity and Awareness Raising Enhancements» (Mejora de la conectividad a la base de datos ICSE y aumento de la concienciación sobre ella). Se basó en un análisis cuantitativo y cualitativo y se dividió en dos partes:

- La primera parte del estudio consistió en un análisis de la información registrada en más de un millón de archivos multimedia de explotación sexual y abuso sexual de niñas, niños y adolescentes en la base de datos ICSE. Casi un 47 % de los archivos en la base de datos mostraba niñas, niños y adolescentes que han sido identificados por los cuerpos policiales; los que aparecen en el resto de archivos no han sido identificados. Se seleccionaron aleatoriamente 800 series de vídeos e imágenes almacenadas en la base de datos para llevar a cabo un examen visual más detallado.
- La segunda parte del estudio consistió en reuniones con agentes policiales y expertos en explotación sexual de niñas, niños y adolescentes de todo el mundo.

Limitaciones del estudio

Aunque la información contenida en la base de datos ICSE puede utilizarse como un indicador indirecto de los perfiles de las víctimas y de ciertos patrones de conducta de los delincuentes, así como para comprender mejor la explotación sexual de niñas, niños y adolescentes en línea, es importante tener en cuenta las limitaciones de este estudio, que incluyen:

1. La información contenida en la base de datos ICSE no se recopila con el fin de realizar un análisis empírico. La base de datos es una herramienta diseñada únicamente para fines de investigación;
2. La recopilación de datos y las capacidades analíticas de los administradores y usuarios de la base de datos ICSE están limitadas por el hecho de que el

La Base de Datos Internacional sobre Explotación Sexual de Niños (ICSE)

Gestionada por INTERPOL y alojada en Lyon, Francia, la base de datos ICSE es una herramienta especializada a disposición de oficiales de policía certificados y otro personal acreditado para investigar material de abuso sexual de niñas, niños y adolescentes (MASNNA) y material de explotación sexual de niñas, niños y adolescentes (MESNNA). Contiene más de un millón de imágenes, vídeos y hashes, subidos por y en representación de 88 países como resultado de investigaciones sobre abuso sexual de niñas, niños y adolescentes en línea.

Las principales finalidades de la base de datos son facilitar el proceso de identificación de niñas, niños y adolescentes víctimas de abusos sexuales y minimizar la duplicación de esfuerzos por parte de las agencias policiales.

Mientras que parte del MESNNA/MASNNA aparece desagrupado en la base de datos ICSE, una gran parte de él está agrupado en «series» con una temática común a fin de facilitar la investigación y aumentar su potencial para la identificación de víctimas.

«Material de abuso sexual de niñas, niños y adolescentes» (MASNNA) es todo material en el que aparecen actos de abuso sexual y/o se enfocan las partes genitales de la niña, el niño o el adolescente.

El «material de explotación sexual de niñas, niños y adolescentes» (MESNNA) abarca todo el material sexualizado en el que aparecen niñas, niños y adolescentes, incluido el «material de abuso sexual de niñas, niños y adolescentes».

La distinción entre MESNNA y MASNNA es generalmente una cuestión de naturaleza legal. Como la base de datos ICSE contiene tanto MASNNA como MESNNA, y ya que cualquier discusión sobre la categoría más amplia del MESNNA es relevante también para el MASNNA, este estudio aborda los dos tipos de material.

foco de atención está puesto en la identificación de las víctimas (y no en la investigación académica);

3. La información contenida en la base de datos ICSE proviene de múltiples países y usuarios. En los datos analizados para este estudio se detectaron inconsistencias y omisiones (p. ej. debido al uso de campos de texto libre) que pueden haber afectado negativamente a la calidad del conjunto de datos;
4. En diciembre de 2017, 53 de los 192 países miembros de INTERPOL, más los especialistas de INTERPOL y Europol, tenían acceso directo a la base de datos ICSE. Y aunque esta contiene datos introducidos por y en representación de 88 naciones, más del 50 % de la población mundial vive en países que no están conectados a ICSE; por lo tanto, queda todavía un amplio margen para el aporte de información de muchos más países que ayudaría a identificar a un mayor número de niñas, niños y adolescentes; y
5. Los datos extraídos para este estudio de los archivos categorizados en la base de datos como «no identificado» no constituían una muestra unívoca. Los registros de los casos pueden no estar actualizados, por lo que algunos de los casos marcados como «no identificado» pueden, en realidad, haber sido identificados.

La investigación de material extremadamente sensible y en gran parte ilegal, como el examinado en este estudio, conlleva múltiples consideraciones legales, institucionales y éticas. Estas se abordaron mediante un abanico de medidas, incluidos:

1. Un acuerdo de intercambio y tratamiento de datos entre INTERPOL y ECPAT International;
2. La designación de un Grupo de Trabajo Técnico internacional para supervisar y validar el estudio y las actividades implicadas; y
3. Un protocolo de investigación desarrollado por ECPAT International y validado por el Grupo de Trabajo Técnico. Este incluía una revisión ética *ad hoc* realizada por los miembros del Grupo de Trabajo Técnico.

La mayor parte del MASNNA en línea lo producen personas en el círculo de confianza de la víctima. Por lo tanto, la identificación de la víctima es una prioridad, ya que además de brindar una oportunidad para evitar el daño a la niña, niño o adolescente, a menudo constituye el primer paso para la identificación del delincuente. Hay una necesidad urgente de abordar la falta de investigación acerca de las niñas, niños y adolescentes que aparecen en el MASNNA/MESNNA en línea y de analizar la calidad de la respuesta a este problema por parte de los cuerpos policiales en todo el mundo.

Mediante el análisis de imágenes, vídeos y datos relativos al caso (metadatos) almacenados en la base de datos ICSE, alojada en INTERPOL, este estudio pretendía:

1. Desarrollar un perfil descriptivo de las niñas, niños y adolescentes no identificados que aparecen en el MASNNA/MESNNA de la base de datos ICSE; y
2. Aportar ideas sobre la utilización y el contenido de la base de datos ICSE.

Por extensión, el proyecto también pretendía:

3. Contribuir a la producción de indicadores sobre las víctimas no identificadas en materiales de abuso sexual y de explotación sexual de niñas, niños y adolescentes (MASNNA/MESNNA);
4. Proveer una base empírica que permita demandar a los Estados la asignación de los recursos necesarios para mejorar la respuesta al abuso y la explotación sexuales de niñas, niños y adolescentes en línea, especialmente en relación con MASNNA/MESNNA; y
5. Presentar recomendaciones para investigaciones ulteriores y para la mejora de las actividades internacionales de identificación de víctimas coordinadas por INTERPOL a través de la base de datos ICSE.

El estudio se completó con una amplia selección de trabajos de investigación académicos sobre la explotación sexual de niñas, niños y adolescentes en línea, entre otros del Centro Nacional para Menores Desaparecidos y Explotados (NCMEC) de Estados Unidos.

PARTE 1 - HALLAZGOS BASADOS EN EL ANÁLISIS DE LOS DATOS EN LA BASE DE DATOS ICSE

Víctimas

Género

- El género de las víctimas se registró en el 72,5 % de los casos. De ellos, en el 64,8 % de los archivos multimedia no identificados aparecían niñas y adolescentes de sexo femenino; en el 31,1 %, niños y adolescentes de sexo masculino; y en el 4,1 %, tanto víctimas masculinas como femeninas. Cuando aparecían niños y adolescentes de sexo masculino en el abuso, aumentaba la probabilidad de que este fuera grave o implicara temas de parafilia.
- **¿Por qué esto es importante?** A menudo se piensa que la mayoría de las víctimas de abuso y explotación sexuales son niñas o adolescentes de sexo femenino. Sin embargo, la significativa proporción de niños y adolescentes de sexo masculino en imágenes y videos no identificados en la base de datos ICSE invita a prestar una mayor atención a este grupo.

De acuerdo con el Manual de diagnóstico y estadística de trastornos mentales V de Estados Unidos, una persona puede ser diagnosticada con un desorden parafílico si:

«Padece sufrimiento personal a causa de sus intereses sexuales y no solamente como resultado de la desaprobación social; o

Tiene un deseo o comportamiento sexual que implica el sufrimiento psicológico, el daño o la muerte de otra persona, o un deseo por comportamientos sexuales que involucran a personas reacias o a personas incapaces de dar su consentimiento legal».

Quando se registró el género de las víctimas no identificadas:



Etnia

- La identidad étnica de las víctimas pudo determinarse en el 93,9 % de las series analizadas. En el 76,6 % de las series analizadas aparecían niñas, niños o adolescentes blancos; en el 10,1 %, hispanos o latinos; en el 9,9 %, asiáticos; y en el 2,1 %, negros. En una pequeña proporción de las series categorizadas (1,3 %) aparecían niñas, niños o adolescentes de etnias múltiples.
- **¿Por qué esto es importante?** En algunos casos, la etnia de las víctimas puede ser un indicador indirecto de la localización del abuso o la explotación. Sin embargo, la etnia de las víctimas en la base de datos no refleja necesariamente la distribución étnica exacta de las víctimas a nivel mundial, ya que muchos países no contribuyen todavía con imágenes y vídeos a la base de datos ICSE. Esto evidencia la necesidad de que un mayor número de países y regiones se conecte a la base de datos a fin de desarrollar una comprensión más matizada de los perfiles étnicos de las víctimas.

Etnia de las víctimas no identificadas en la base de datos ICSE, basado en un análisis visual:



Edad y gravedad de la victimización sexual

- Cuando se pudo determinar la edad de la víctima no identificada, en el 56,2 % de los casos aparecían niñas y niños prepúberes; en el 25,4 %, adolescentes púberes; y en el 4,3 %, niñas y niños de muy corta edad (infantes y bebés). En el 14,1 % de los casos aparecían niñas, niños y adolescentes en múltiples períodos etarios.
- El estudio halló una conexión entre la edad de la víctima y la gravedad del abuso. Cuando las víctimas eran más jóvenes, era más probable que el abuso fuera grave. También se encontró que las niñas y los niños de muy corta edad tenían más probabilidad que las víctimas púberes de ser sometidos a abuso y explotación con componentes adicionales de parafilia.

¿Por qué esto es importante?

- A menudo se asume que las víctimas de abuso sexual son adolescentes o niñas y niños de mayor edad. Este puede deberse, en parte, al aumento de la atención mediática y de la conciencia pública sobre los riesgos asociados con el uso de la tecnología e Internet por parte de las personas jóvenes, incluido el material autogenerado, pero también puede deberse al hecho de que a la mayoría de las personas les resulta difícil concebir la agresión sexual extrema a un infante. Aunque la victimización de cualquier niña, niño o adolescente de cualquier edad es inexcusable, más del 60 % de las víctimas no identificadas en este estudio eran prepúberes, incluidos niñas y niños de muy corta edad (infantes y bebés). Este dato evidencia la necesidad de reflejar –y potencialmente priorizar– a este grupo etario en las políticas y los programas correspondientes.

Combatiendo las Redes de Información de Pedófilos en Europa (COPINE)

Desarrollada en la Universidad de Cork, Irlanda, la escala COPINE es un sistema para clasificar la gravedad de la amplia gama de victimización representada en el material de abuso sexual de niñas, niños y adolescentes en línea. Las imágenes o vídeos de «nivel 1 de COPINE» corresponden al extremo inferior de la escala, y el «nivel 10 de COPINE» indica que las imágenes muestran abusos más graves o «parafilias problemáticas» como bestialismo, sadismo, humillación o necrofilia.

El 84,2 % de la muestra de imágenes y vídeos analizada en la base de datos se clasificó como nivel 6 de COPINE o superior, lo que significa que contenía poses eróticas explícitas, actividad sexual explícita, abuso, abuso grave, sadismo u otras parafilias problemáticas.

Cuando la víctima era más joven, o un niño o adolescente de sexo masculino, la escala COPINE era con mayor frecuencia de nivel 7 o superior.

Edad de las víctimas no identificadas:



Delincuentes

Género

- Solo fue posible identificar el género del delincuente en la mitad de las series analizadas. En esos casos, la gran mayoría (92,7 %) de los delincuentes eran de sexo masculino. Las delincuentes femeninas aparecían casi siempre junto a delincuentes masculinos en la muestra analizada (en un 5,5 % de casos válidos). Cuando las imágenes mostraban a varones y mujeres abusando juntos de una niña, niño o adolescente, casi siempre eran los varones los que grababan la actividad sexual, mientras que las mujeres perpetraban activamente el abuso de las niñas, niños o adolescentes. En los casos en los que aparecían mujeres solas abusando de una niña, niño o adolescente (solo un dos por ciento de las series analizadas), estas delincuentes femeninas solitarias parecían ser más jóvenes (algunas, aparentemente, en los últimos años de la adolescencia o en los primeros de la edad adulta) que las que cometían el abuso junto a un varón.
- **¿Por qué esto es importante?** Este hallazgo respalda la opinión de que la mayoría de los productores de MASNNA/MESNNA son varones. Sin embargo, la proporción significativamente baja de delincuentes femeninas que aparecían en las series analizadas no le resta importancia a entender el papel desempeñado por mujeres adultas y jóvenes en el abuso y la explotación sexuales de niñas, niños y adolescentes. Cuando se veía a mujeres perpetrar el abuso junto a un varón –o cuando aparecían ellas solas–, resultaba difícil determinar a partir del examen visual si el abuso o explotación mostrados se cometían por mandato del delincuente masculino o la delincuente femenina, o si se trataba realmente de un acto colaborativo. El papel desempeñado por mujeres en la producción de MASNNA/MESNNA es aparentemente complejo, especialmente a la hora de distinguir si las mujeres actuaron como promotoras o intermediarias del delito (o ambas cosas). Este tema requiere ser investigado con mayor profundidad a fin de desarrollar estrategias optimizadas para la gestión y prevención del abuso sexual y la explotación sexual de niñas, niños y adolescentes.

Género de los delincuentes visibles:

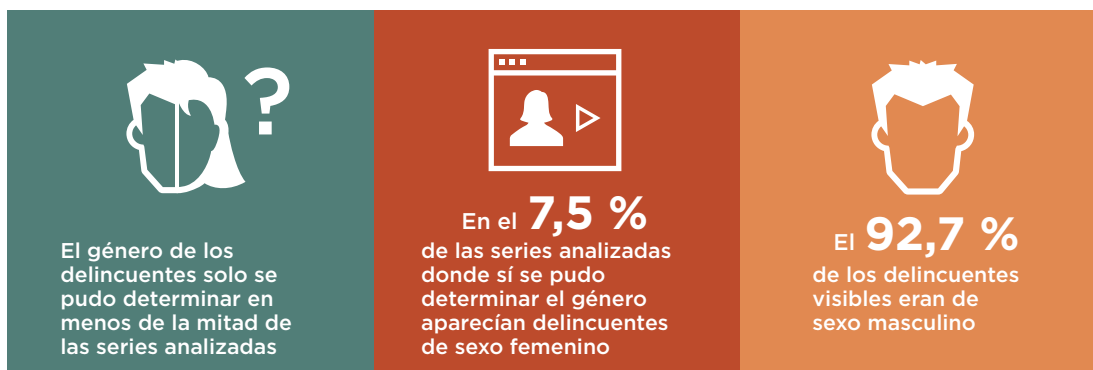

Etnia

- Debido a varios factores, incluido el hecho de que los delincuentes pueden ocultar su identidad cuando producen MASNNA/MESNNA, solo fue posible determinar el origen étnico del delincuente en menos del 25 % de los casos. No obstante, cuando esta determinación se pudo llevar a cabo, el 78,8 % de los o las delincuentes eran blancos; el 12,2 %, hispanos o latinos; el 4,2 %, negros; y el 3,2 %; asiáticos.
- **¿Por qué esto es importante?** Se identificaron varios motivos posibles para explicar la baja proporción de algunos grupos étnicos en los perfiles de productores de MASNNA/MESNNA, incluida la cobertura geográfica actual de países conectados a la base de datos ICSE. De acuerdo con este estudio, los productores de MASNNA/MESNNA parecen tener preferencia por víctimas del mismo grupo étnico. Sin embargo, debe observarse que esto también podría ser resultado de la proximidad y oportunidad cuando el delincuente forma parte del círculo de confianza o de la comunidad de la víctima, o cuando los delincuentes sexuales viajan dentro de su país o región para abusar de niñas, niños o adolescentes. Esto contradice la asunción de que la explotación sexual de niñas, niños y adolescentes es un delito cometido únicamente por varones blancos que viajan a países en vías de desarrollo. Una excepción la constituyen los casos de delincuentes sexuales itinerantes que viajan fuera de sus países o regiones de origen para abusar de niñas, niños o adolescentes.

Etnia de los delincuentes visibles:

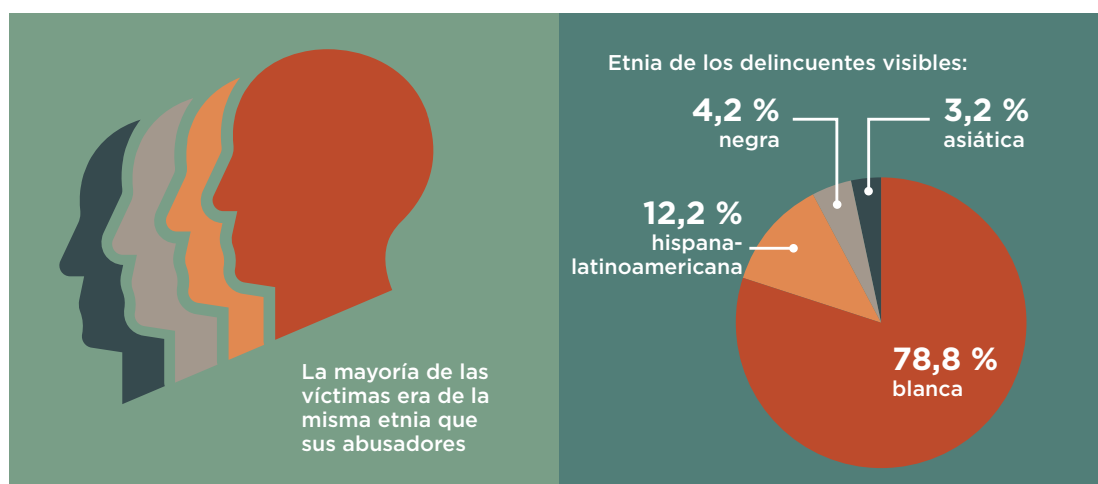

Número de víctimas

- De las series aptas para el estudio, el 71,6 % mostraba una sola víctima; el 15,7 %, dos víctimas; el 4,4 %, tres víctimas; el 2,3 %, cuatro víctimas; y el 6 %, cinco o más víctimas.
- **¿Por qué esto es importante?** Para comprender la situación de las niñas, los niños y los adolescentes no identificados es necesario conocer el contexto de su victimización. Por ejemplo, la elevada proporción de víctimas individuales puede ser el resultado de la naturaleza secreta del abuso sexual de niñas, niños y adolescentes, donde el delincuente obliga a la víctima a guardar silencio a través de grooming, manipulación y amenazas. Los casos que involucran a múltiples víctimas pueden indicar un abuso intrafamiliar (p. ej. hermanos o hermanas) o entre pares, así como un perfil de delincuente más oportunista (p. ej. abuso por parte de delincuentes sexuales itinerantes de niñas, niños y adolescentes).

Número de víctimas visibles en las series analizadas:



Actuación policial e identificación de víctimas

Estado de la identificación de delincuentes y/o víctimas

- En el 5,6 % de los archivos donde aparecían niñas, niños o adolescentes no identificados (34 474 imágenes o vídeos), el delincuente se registró como identificado o conocido por los cuerpos policiales. Cuando se pudo identificar a la víctima, en el 5,3 % de los casos el delincuente no fue identificado.
- **¿Por qué esto es importante?** Estos resultados permiten comprender mejor los desafíos heterogéneos de la identificación de víctimas. Por ejemplo, cuando un delincuente es identificado pero su(s) víctima(s) no, puede deberse a varios motivos: el perfil y el nivel de cooperación del delincuente, el tipo de delito –p. ej. la producción de MASNNA/MESNNA por delincuentes sexuales itinerantes o el abuso sexual en línea y en vivo de niñas, niños y adolescentes– o incluso una demora o deficiencia en el intercambio de información entre las agencias policiales. Cuando una víctima es identificada pero su abusador/a no, puede tratarse de casos de abuso por parte de delincuentes sexuales itinerantes o de abuso sexual de niñas, niños y adolescentes en vivo en línea. Esto demuestra asimismo cómo los diversos medios disponibles en el entorno en línea y fuera de este para abusar de niñas, niños y adolescentes complican aún más los esfuerzos para identificar a las víctimas y a sus abusadores/as.



Localización presunta o confirmada del abuso

- En el 10,7 % de los casos, es decir, en 65 606 imágenes y vídeos categorizados por los usuarios de ICSE como archivos con víctimas no identificadas, se registró un «presunto país del abuso» (suspected country of abuse), dando como resultado un total de 72 países registrados en la base de datos donde se sospecha que se cometió el abuso de niñas, niños y adolescentes. En casi un 45 % de los casos identificados, el lugar del abuso era desconocido o no fue registrado por el usuario de ICSE.
- **¿Por qué esto es importante?** Los países etiquetados con mayor frecuencia como el presunto país del abuso en casos no identificados no son necesariamente aquellos con una mayor incidencia de abusos sexuales de niñas, niños y adolescentes o de producción de MASNNA/MESNNA. Pueden ser simplemente los países que más fácilmente reconocen los expertos en identificación de víctimas y que con más frecuencia se asocian a un grupo lingüístico amplio o a una región. Las etiquetas relativas a presuntos países del abuso, si bien constituyen información no confirmada, pueden ayudar a la identificación de víctimas. Los cuerpos policiales dependen de redes e investigadores activos en los países etiquetados para estudiar el material y, en particular, para determinar si la localización indicada es precisa. Los resultados concernientes al «presunto país del abuso» son particularmente importantes como herramienta para identificar áreas de formación y regiones o países que pueden priorizarse para la conexión a la base de datos ICSE.
- Por su parte, aunque el lugar del abuso en casos identificados solo se determinó en algo más de la mitad de las ocasiones, los usuarios de ICSE introducen esta información basándose en datos confirmados (obtenidos, por ejemplo, tras la identificación de una víctima y/o un delincuente) sobre la localización donde se grabaron las imágenes o los vídeos y/o se cometió el abuso. Los países registrados con más frecuencia como localización confirmada de abusos son, en la mayor parte de los casos, países con una sólida trayectoria de identificación de víctimas y una política clara de aportar información a la base de datos ICSE.
- A su vez, no debería considerarse que los países registrados con poca o ninguna frecuencia como lugar del abuso en casos identificados tienen una menor incidencia de abusos sexuales de niñas, niños y adolescentes o de producción de MASNNA/MESNNA. Puede tratarse de países que aún no se han conectado a la base de datos ICSE, países que no están aportando y actualizando activamente sus casos en la base de datos ICSE, y/o países sin un programa de identificación de víctimas. Las imágenes de niñas, niños y adolescentes víctimas de un abuso en un lugar determinado pueden producirse, subirse y compartirse en línea en cualquier parte del mundo. Ante esta realidad, la identificación de víctimas sin una red global de homólogos en otros países puede ser como buscar una aguja en un pajar, y esto queda ejemplificado por la alta proporción de imágenes y vídeos no vinculados a un presunto país del abuso.

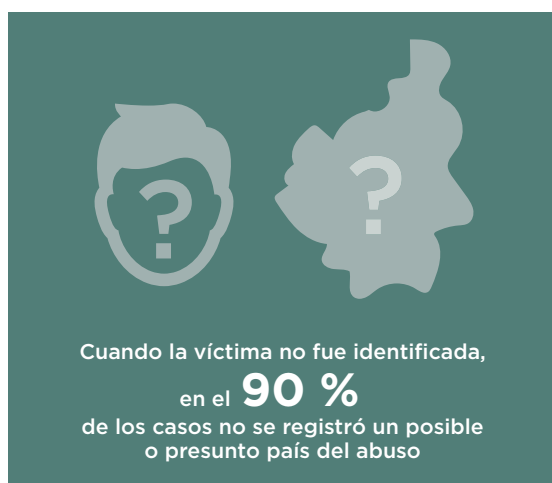

Relación entre material de explotación y de abuso en las series

- El 84,2 % de las series analizadas mostraban abusos sexuales de niñas, niños y adolescentes, mientras que el 15,2 % contenía materiales con actividades sexuales de carácter explotador.
- Aunque no se codificó formalmente para el estudio, más del 61 % de las series analizadas se identificó como material de «carácter abusivo y explotador», lo que significa que contenía al mismo tiempo imágenes de abuso sexual universalmente ilegales e imágenes de explotación sexual potencialmente legales de la misma víctima.
- **¿Por qué esto es importante?** La proporción significativa de series que contienen tanto imágenes de explotación como de abuso refleja la complejidad de la victimización, donde los límites entre imágenes y vídeos «aceptables» (y por tanto «legales»), y los que incluyen actos ilegales, pueden volverse difusos. Por ejemplo, una persona con un interés sexual en niñas, niños y adolescentes puede producir y recopilar imágenes y vídeos que resultan aceptables según la ley –y son, por tanto, legales– así como imágenes y vídeos que son definitivamente ilegales.



Material autogenerado representando a niñas, niños y adolescentes

- El estudio no incluyó material sexual (MASNNA/MESNNA) «autogenerado» representando a niñas, niños y adolescentes en el análisis formal, principalmente porque era casi imposible, a través del examen de las imágenes, determinar si habían sido autogeneradas, coaccionadas o solicitadas de alguna otra forma por un adulto u otra niña, niño o adolescente.
- No obstante, en el material que aparentemente correspondía a esta categoría se encontró una amplia variedad de actividades sexuales representadas. Estas incluían desde «selfies» más inocuos con desnudos o semidesnudos hasta contenidos «autogenerados» de actividades sexuales extremas que involucraban actos sadomasoquistas y de bestialismo.
- Muchas imágenes estaban producidas en entornos domésticos, mientras que otras parecían producidas en entornos escolares y representaban a alumnos y/o alumnas uniformados.
- Los niveles de producción del material MASNNA/MESNNA representado en estos casos eran bastante complejos y desafiaban la distinción simplista que se ha realizado tradicionalmente entre contenidos sexuales «autogenerados» por niñas, niños y adolescentes y los generados por delincuentes sexuales.

PARTE 2: CONSULTA CON LOS CUERPOS POLICIALES - PERSPECTIVAS NACIONALES SOBRE EXPLOTACIÓN SEXUAL DE NIÑAS, NIÑOS Y ADOLESCENTES EN LÍNEA E IDENTIFICACIÓN DE VÍCTIMAS

¿Por qué consultamos a los cuerpos policiales?

Era importante discutir algunos de los hallazgos del estudio con los cuerpos policiales involucrados en la investigación de la explotación y el abuso sexuales en todo el mundo. En parte, debido a las limitaciones de la información que podía extraerse de la base de datos de cara a un análisis minucioso de las perspectivas de los cuerpos policiales. Además, las conversaciones con los investigadores que tratan con MASNNA/MESNNA en su trabajo ofrecieron una fuente de información complementaria que resultó muy útil para explicar los resultados de la Parte 1 del estudio. Y se pusieron de manifiesto algunas de las dificultades que los cuerpos policiales deben afrontar al investigar estos delitos.

Consulta a cuerpos policiales: Perspectivas nacionales sobre explotación sexual de niñas, niños y adolescentes en línea e identificación de víctimas

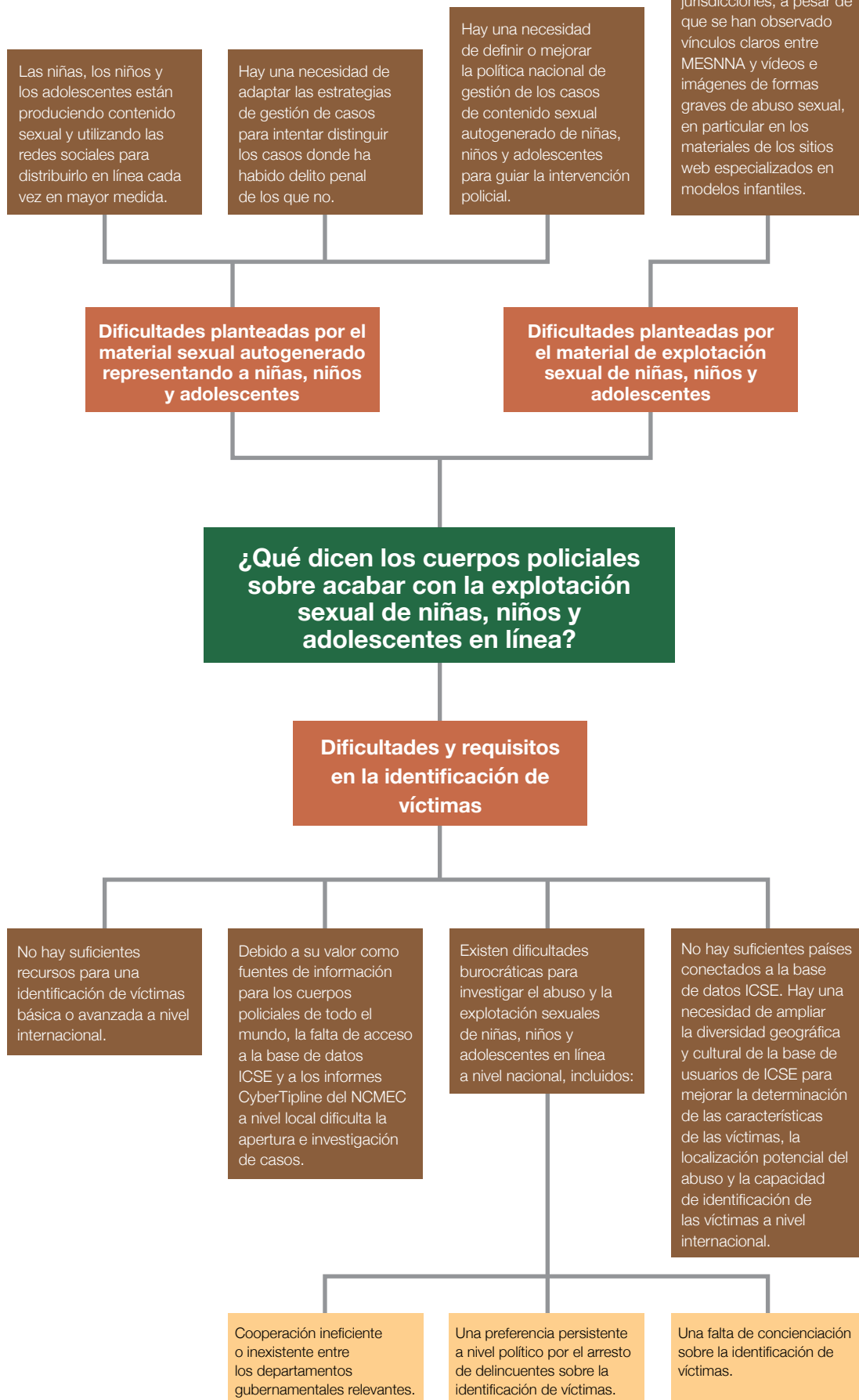

Qué hemos aprendido con el estudio

Sobre la base de datos ICSE y la identificación de víctimas

1. Es complicado contar el número de víctimas no identificadas tanto en la base de datos ICSE como a nivel global

La información contenida en la base de datos ICSE se limita al material –en el que aparecen víctimas identificadas y no identificadas– incautado y subido por los cuerpos policiales de todo el mundo en el curso de sus investigaciones. El número de víctimas identificadas y registradas en la base de datos ICSE llegó a 10 000 en enero de 2017, pero, por diversos motivos, sigue siendo difícil determinar con precisión el número de víctimas no identificadas en la base de datos. En términos generales, el material MASNNA/MESNNA incautado por los cuerpos policiales a delincuentes arrestados y/o en el entorno en línea representa una parte muy pequeña del volumen total de este material que hay en línea. Muchos delincuentes siguen sin ser detectados y es ampliamente sabido que hay muchas más víctimas no identificadas que las que conocemos actualmente. Los cuerpos policiales nunca tendrán noticias de la mayoría de estas víctimas.

2. La base de datos ICSE es única en su naturaleza y su potencial

El estudio pone de manifiesto que, pese a ciertas limitaciones y restricciones, la base de datos ICSE sigue siendo una fuente de información única sobre MASNNA/MESNNA en todo el mundo. Tiene un posicionamiento óptimo para respaldar el papel lógico de INTERPOL como coordinador y receptor del conocimiento global sobre MASNNA/MESNNA.

No obstante, para desarrollar una comprensión integral y más completa de la situación de las víctimas de MASNNA/MESNNA, los investigadores han de poder acceder a un conjunto de datos mucho más amplio que el contenido hoy en día en la base de datos ICSE. Esto incluiría, entre otras medidas, incrementar el volumen y la calidad de los datos en la base de datos ICSE, así como tener acceso a los datos de otras grandes agencias policiales nacionales de todo el mundo.

3. Nuestro conocimiento de las características y experiencias de las víctimas de MASNNA/MESNNA está limitado por la falta de estrategias de categorización estandarizadas y cotejables

Estas dificultades están relacionadas en gran medida con las diferencias en el muestreo, el registro de los casos y las estrategias de categorización de los datos entre los estudios existentes. A su vez, esto pone de manifiesto las dificultades operativas y de investigación que presentan las distintas estrategias de categorización empleadas por los cuerpos policiales de todo el mundo.

4. La dotación de recursos para los programas de identificación de víctimas parecen tener un impacto sobre las tasas de identificación

Considerando el análisis de las localizaciones confirmadas (casos identificados) y presuntas (casos no identificados) de los abusos registrados en la base de datos ICSE por los usuarios de todo el mundo, este estudio sugiere enérgicamente que la dotación de recursos para los programas de identificación de víctimas de los cuerpos policiales aumenta notablemente las posibilidades de identificar a las víctimas de MESNNA/MASNNA.

Sobre las víctimas y los delincuentes

1. Las víctimas muy jóvenes tenían más probabilidad de sufrir un abuso grave a manos de un adulto;
2. Los niños y los adolescentes de sexo masculino representaban una proporción significativa de las víctimas y aparecían con mayor frecuencia en imágenes de carácter extremo;
3. Una parte importante (61 %) de las series analizadas contenía imágenes y vídeos de carácter tanto abusivo como explotador, y en la gran mayoría de las series procedentes de sitios web especializados en modelos infantiles podía verse material de abuso y de explotación sexuales;
4. Resulta complicado determinar con precisión características fundamentales de las víctimas tales como la edad, especialmente entre los distintos grupos étnicos;

5. Aunque la mayoría de los delincuentes eran varones, también había mujeres involucradas en el abuso y explotación sexuales de niñas, niños y adolescentes, y resulta evidente que su papel es complejo; y
6. El fenómeno del «contenido sexual autogenerado representando a niñas, niños y adolescentes» supone un reto para los cuerpos policiales internacionales, tanto en lo concerniente a la detección e integración de estos materiales en las bases de datos de imágenes internacionales como a la identificación y clasificación de sus víctimas.

El camino a seguir: utilización de la base de datos ICSE para el desarrollo de un indicador mundial

En diciembre de 2017, 53 países más Europol e INTERPOL estaban conectados a la base de datos ICSE, por lo que hay todavía muchos países no conectados. Aunque este número no es en absoluto insignificante, implica que los datos disponibles sobre niñas, niños y adolescentes identificados y no identificados están limitados a la información que han puesto a disposición esos países y usuarios conectados o que ha sido facilitada a INTERPOL por un país miembro a fin de incluirla en la base de datos. Hay un amplio margen de incremento del número de países y agencias policiales que contribuyen a la base de datos.

Existen dificultades manifiestas, pero también grandes oportunidades, asociadas a la medición efectiva de MASNNA/MESNNA a nivel mundial. Es evidente que este objetivo requerirá un asesoramiento y un compromiso de amplio alcance entre la comunidad investigadora y los encargados de los sistemas de almacenamiento internacionales de MASNNA/MESNNA, ya sean manejados por los cuerpos policiales y/o por otros sectores, como las líneas de atención directa.

Con vistas a alcanzar este objetivo, el estudio *Hacia un indicador mundial de las víctimas no identificadas en material de explotación sexual de niñas, niños y adolescentes* ofrece un marco de trabajo para el desarrollo de conceptos y perspectivas sobre la situación de las víctimas de MASNNA/MESNNA y en otros ámbitos. Ofrece asimismo una estrategia de categorización que puede seguir ampliándose y adaptándose para ayudar al desarrollo de perfiles de víctimas no identificadas en futuros estudios, así como una serie de mecanismos de extracción e intercambio anonimizados de datos estandarizados entre los encargados de conservar la información.

Recomendaciones seleccionadas para políticas y programas futuros

Los hallazgos y conclusiones de este estudio sugieren una serie de recomendaciones dirigidas no solo a fomentar el desarrollo de un conjunto de indicadores globales sobre MASNNA/MESNNA, sino también en relación con áreas potenciales de investigación de cara al futuro. Estas recomendaciones incluyen:

1. Seguir incrementando el número de países conectados a la base de datos ICSE y promover el uso y la actualización regulares de la información compartida. Esto debería llevarse a cabo en el marco de las capacidades y recursos de los cuerpos policiales, prestando especial atención a que el uso de la tecnología y de otros medios sirva para apoyar y mejorar su labor, y no para aumentar las exigencias a los investigadores y analistas en todo el mundo;
2. Continuar con el trabajo realizado hasta ahora para armonizar las estrategias de categorización de MASNNA y MESNNA en todos los países y en las diferentes jurisdicciones;
3. Continuar con el trabajo realizado hasta ahora para armonizar las estrategias de intercambio de información sobre casos de abuso y explotación sexuales de niñas, niños y adolescentes dentro de y entre los países, así como cooperar en la identificación de víctimas, ya sea a través de la base de datos ICSE o, de manera más amplia, mediante reuniones de expertos e investigadores especializados;
4. Facilitar la consolidación de un conjunto de datos basado en estándares comunes que puedan reconocerse en todos los países y en las diferentes jurisdicciones y emplearse para el análisis de la situación de niñas, niños y adolescentes no identificados en todo el mundo;

5. Implementar mecanismos en las siguientes versiones de la base de datos que permitan un análisis de tendencias rápido y regular y sirvan para desarrollar futuros programas de investigación sobre la explotación y el abuso sexuales de niñas, niños y adolescentes. Asimismo, explorar con los colaboradores tecnológicos la utilización óptima de tecnologías existentes y nuevas para ayudar a la identificación de víctimas;
6. Reconocer la relación entre la dotación de recursos para los programas de identificación de víctimas y la identificación efectiva de las mismas. Esto podría llevarse a cabo demandando una mayor atención a la protección de niñas, niños y adolescentes y a la identificación de víctimas en los programas/prioridades políticas nacionales;
7. Demandar una mayor interconexión de las bases de datos de los cuerpos policiales en todo el mundo;
8. Adoptar un enfoque más holístico en la investigación y el estudio de los delitos contra niñas, niños y adolescentes en el entorno en línea y fuera de él, en lugar de mantener una separación entre estos dos ámbitos de abuso y explotación que están cada vez más interconectados;
9. Compartir más información con la sociedad sobre los patrones generales de agresión y victimización, a fin de aumentar la conciencia social sobre el tema y mostrar la difícil situación de las víctimas; y
10. Desarrollar marcos de trabajo completos para llevar a cabo categorizaciones más fiables de las características de las víctimas y los delincuentes, tales como su origen étnico, en los distintos países y regiones. Estas se introducirían en las estadísticas de delitos y en otros indicadores globales, como los empleados con los Objetivos de Desarrollo Sostenible.

Recomendaciones para futuras investigaciones

1. Un estudio del cambio experimentado en el uso de imágenes y vídeos basándose en informes existentes, así como de las implicaciones del uso incrementado del vídeo para la victimización y la identificación de víctimas;
2. Continuar con el desarrollo y la validación de una serie de estándares de datos y de un sistema de codificación para facilitar la recopilación, clasificación y análisis de datos en series de MASNNA/MESNNA procedentes de bases de datos internacionales de MASNNA/MESNNA;
3. Un estudio de la relación entre MASNNA y MESNNA teniendo en cuenta el hallazgo de que más del 61 % de las series de imágenes analizadas contenían tanto MASNNA como MESNNA;
4. Un estudio de las niñas, niños y adolescentes y de los contenidos sexuales en los que están involucrados para abordar cuestiones claves, como la complejidad de determinar el estatus de las víctimas y, de modo más general, las respuestas legales apropiadas a este fenómeno;
5. Comparaciones de las tasas de identificación de víctimas y delincuentes;
6. Comparaciones de las tasas de identificación en los distintos grupos etarios de las víctimas;
7. Un examen más amplio de la distribución de los distintos niveles de la escala COPINE en las series, y de su correlación con el número de imágenes en la serie;
8. Investigación comparativa sobre distintos tipos de casos en el entorno en línea y fuera de él y sobre las características y experiencias de las víctimas;
9. Un estudio de la situación y el contexto de los niños y adolescentes de sexo masculino representados en el material MASNNA y de la posible subestimación del número de estas víctimas; y
10. Investigación dirigida por los cuerpos policiales sobre técnicas exitosas en la identificación de víctimas y su implementación como una herramienta para desarrollar directrices y reglas básicas de cara a la investigación de nuevos casos y, potencialmente, la revisión de casos antiguos.



Cofinanciado por el Fondo de Seguridad Interior de la Unión Europea



INTERPOL

